Skanderborg Antenneforening

AFOSHS NYT

Nr. 2 5. årgang maj 2006

Med ny programoversigt

Læs bl.a.:

Zulu topscorer igen,
IP telefoni på plads, Digitalt tv
og programudbud i foråret

Kabelnet AFOSHS bladet

Redaktion:
Hanne Grøn (ansv.), Bent Larsen og Henrik Christensen

Kontormedarbejdere: Aase Uldall og Ulla Laurberg

Kontoradresse: Adelgade 48, 8660 Skanderborg

Åbningstid:
Man – ons: 10.00 – 13.00
tors: 10.00 – 17.00

Hjemmeside: www.afoshs.dk

Bladkontakt: Tlf. 86 52 17 11 (antenneforeningen – ml. kl. 10.00-13.00)
e-mail: antenneforeningen@afoshs.dk.
eller caramia@mail.dk (Hanne Grøn)

Layout & Tryk: Asferg & Harboe, Adelgade 92, 1., 8660 Skanderborg.
Tlf. 86 510 410, fax 86 510 415,
e-mail: info@asferg-harboe.dk.

Oplag: 14.300

Fotos: Per Arnesen / TV 2, Steen Brogaard / TV 2, EMI Music / TV 2, TV 2, 20th Century Fox, Sony Pictures Television International.

Forsidefoto: Jonatan Spang er et af de nye ansigter hos TV 2 Zulu, vinderen af programafstemningen for tredje år i træk (Foto: Per Arnesen).

Indhold

3 Programvalg
5 Zulu topscorer for tredje gang
7 Spændende sommer på MTV
9 Cartoon Network i ny indpakning
10 TV2 Film bestod prøven
11 Kort Nyt
13 National Geographic Channel
15 Stort forår på Kanal 5
16 IP telefoni på plads i Skanderborg
17 Programoversigt 2006/2007
21 TV3 i foråret
23 CNN i nyt design
25 Charlie i fremgang
27 The Voice
29 Supervalg til Hallmark
30 Digitalt tv til alle
32 Nyt ansigt i bestyrelsen
33 Optalt og sorteret resultat
35 BBC Prime

FORORD

Velkommen til det nye tv-forår

Igen i år er vi stolte af at præsentere et kanaludbud med masser af nyheder og godt tv. Ved årets generalforsamling var medlemmerne heldigvis med på at bevilge en mindre kontingentstigning (på 200,- kr) der gjorde os i stand til at fastholde det varierede udbud, vi gerne vil have på nettet.

Programvalget gav for tredje år i træk en førsteplads til TV 2 Zulu, som vi ønsker til lykke her i bladet, og det gør vi naturligvis også til prøvekanalerne, Disney og TV 2 Film, som må siges at have bestået "prøven" med deres gode placeringer. Der blev også lige plads til Discoverys søsterkanaler, som vi ikke før har haft mulighed for at se i almindeligt udbud. Forhåbentlig er de fleste tilfredse med resultatet, som kan studeres i sin helhed på side 33.

Et andet vigtigt punkt på dagsordenen var Skanderborgs eventuelle fusion med Ry antenneforening. Ry er løbet ind i ledelsesmæssige problemer og valgte kort før bladets deadline at indlede forhandlinger med os om den videre skæbne for Ry-medlemmerne. Disse forhandlinger pågår i øjeblikket, og vi vender naturligvis tilbage til resultatet i næste blad. I Skanderborgs bestyrelses mandat til videreforhandling, som blev givet på generalforsamlingen 21. februar, er det understreget, at omkostningerne ved en eventuel fusion ikke må påvirke Skanderborgs medlemmer negativt.

Digital-tv

Som bekendt gik det digitale tv i luften 1. april over det ganske land. Vi er med på vognen, og Henrik har som vanligt begivet sig ud i det tekniske element med en artikel om emnet i dette nummer. Her kan også læses om IP telefonien, som er nyeste service tilbud fra foreningen.

Men først og fremmest er det jo tv-kanalernes bud på foråret, der præsenteres, og mange af dem siger tak for jeres stemmer. De er så vigtige for dem!
Vi vil selvsagt også gerne sige tak for god opbakning til programvalget - det er imponerende med den udviste interesse, som vi glæder os over hver gang.

Rigtig god tv sæson,
Venlig hilsen
Hanne Grøn
(ansv. redaktør)

Programvalg

Endnu engang var vi ude med det store pres overfor vore programleverandører. Som sædvanlig har vi ikke penge nok til alle de programmer, vi gerne så i vort programudbud.

Foto: Burgdorf: Århus

Af Bent Larsen

Det ville være utroligt ærgerligt og synd, hvis vi skulle miste Voice TV, lige nu, hvor kanalen opruster, og vi får en mere interessant side, som vi ikke tidligere har set. Presset har været meget massivt, og vi har virkelig, skulle bøje både arme og ben for at komme igennem.

Det er lykkedes, men hvordan helbredssituationen ser ud på kanalen, skal jeg lade være usagt. Under alle omstændigheder er vi utroligt glade for endnu et år at kunne præsentere Voice TV, som en kanal vi selvfølgelig leverer.

Efter afstemningen kunne vi konstatere, at en prissænkning fra Discovery var nok til, at rigtig mange af vore seere gerne ville stifte bekendtskab med flere kanaler fra Discovery, nemlig Discovery Science, Discovery Travel & Living samt Discovery Civilisation.

Samtidig fik, som ventet, TV2 film og Disney Channel et meget flot valg.

Ud over ovennævnte skulle vi i vort kanalmønster også finde plads til nye digitale tv-kanaler, DR1, DR2 og TV 2.

Når vi nu skal have nogen ind, så bliver vi også nødt til at sætte nogle ud.

Det er rigtigt træls på godt jysk, og hvordan gør vi så det, ja vi kikker lidt på det, I har valgt i forbindelse med programafstemningen.

Så i den lille programpakke fjerner vi TV 4 Sverige og TV2 Norge, flytter TV Danmark Århus og sætter NRK 1 ind, herudover er der plads til de tre digitale programmer.

I den store pakke flytter vi også lidt rundt. Ovennævnte flytning kan også ses i den store pakke, hvor vi dog fastholder TV4 Sverige og TV2 Norge på nye pladser. Vi flytter Disney Channel og TV2 Film til et sted, hvor vi er sikre på, at alle TV kan modtage signalet.

De tre helt nye kanaler fra Discovery flytter ind.

-og så med småt:
Følgende kanaler forsvinder helt: PRO 7, RTL2, SuperRTL, VOX, Viva 1 og BBC World.

Det er ikke, fordi vi ikke kan li` disse kanaler, de er bare ikke så populære som andre kanaler viser den afstemning, som du selv har været med til at udfylde.

Hvis du ikke har udfyldt en stemmeseddel, har du selvfølgelig heller ikke haft indflydelse på ovennævnte valg af kanaler.

Hvis det stod til os, ville vi ikke fjerne nogen kanaler, men bare sætte flere på, men vi er, med den nuværende teknik, tæt på loftet af antal tv kanaler, vi kan levere.

Alt i alt leverer Skanderborg Antenneforening et af de største udbud af TV kanaler til nok den mindste pris i landet. ■

THE BLACK EYED PEAS
PET SHOP BOYS
KASHMIR
PHARRELL
MEW
CARPARK NORTH
BIKSTOK RØGSYSTEM
PATO

PARKEN
LØRDAG 17. JUNI 2006
VÆRT: JONATAN SPANG

LÆS MERE PÅ ZULU.DK

BILLETPRIS KR. 295,- PLUS GEBYR. PÅ DAGEN KR. 375,-
WWW.BILLETLUGEN.DK / TELEFON 70 263 267 ELLER I FONA-BUTIKKER

Canal Digital

TUBORG
...GØR NOGET VED MUSIKKEN

Zulu topscorer for tredje gang

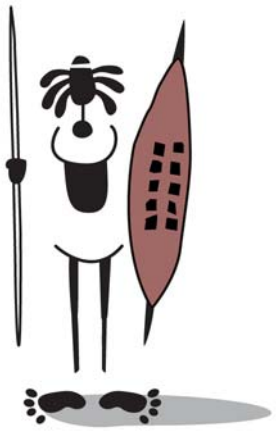

Vi siger til lykke til valgets vinder, TV 2 Zulu, og præsenterer her nogle af de hotteste nyheder fra den flittige, lille kanal, som også på landsplan er i markant vækst.
Men først en lille hilsen fra kanalchef Palle Strøm:

Zulu kanalchef Palle Strøm sender personlig hilsen til Skanderborg.

"Skanderborg har en helt speciel plads i Zulus hjerte. Det er rigtigt fedt, at vi så mange gange bliver stemt ind med så flotte stemmetal hos medlemmerne i Skanderborg. En stor og varm tak for alle stemmerne, der måske hænger sammen med, at medlemmerne i festivalbyen har en humoristisk sans, der svinger godt med den, man finder på Zulu," siger Palle Strøm, der også er adm. direktør i hele TV 2 selskabet: TV 2 Networks A/S.

A propos humor, er et par af nyhederne, som vi præsenterer her, fra den genre, Zulu er mester i, nemlig den ganske vanskelige underholdningsgren, der hedder comedy.
Den første med titlen "Gustne gensyn" er startet i april og byder på standupper og skuespiller Jonatan Spang i en helt ny rolle som blasert studievært, der viser klip fra "gamle" programmer, der aldrig har eksisteret.

Gustne gensyn med tv-godbidder

Jonatan Spang optræder i programmerne i akryl-jakkesæt og pomadefriseret pandehår som værten Glenn Thorsboe, der har fået den ønskeopgave at finde mindeværdige klip frem af arkiverne.
"Jeg viser bl.a. godbidder fra "Lørdags Halløj", "Doktorens briks" fra 1960erne, hvor homoseksualitet bliver effektivt kureret, datidens børnefjernsyn med Guitar Benny, og hånddukken "Hånnimåsen" med de frække spørgsmål. Vi skal selvfølgelig gense fremtidsprogrammet Lexitek, der tager et nærmere kig på datamater og rejser spørgsmålet: Er de en trussel mod mennesker?" fortæller værten med det servile smil og den statsradiofonisk korrekte stemmeføring.

Ikke for sarte nerver

I alt viser han hver mandag klip fra ca. 10 fiktive retro-programmer. Sammen med fire stand-up kolleger har Jonatan Spang produceret en lang række sketches, der hver især skal forestille at være klip fra et tv-program fra skuespillernes egen barndom. Netop den historiske vinkel gør, at programmet med fordel kan ses af flere generationer sammen – "Så tag din gamle mor under armen og sæt jer til rette i sofaen. Hvis altså ikke din mor har sarte nerver," lyder det fra den ulasteligt klædte vært.

Det sjoveste arbejde

- Det er jo sådan noget her, jeg elsker. Vi havde længe ledt efter den rigtige til at løfte den her idé, og Jonatan Spang er den helt rigtige. Han kan en masse forskelligt og har en kærlighed til stoffet, fortæller Palle Strøm, der er redaktør på "Gustne Gensyn". Multitalentet Jonatan Spang, der både er uddannet skuespiller og tidligere dansk mester i stand-up, er også glad for opgaven:
- Det er det sjoveste arbejde, jeg nogensinde har haft. For det første har det været nogle skide søde mennesker at arbejde sammen med, og for det andet har vi fået lov af Zulu til at lave

Jonatan Spang – uden "damer" og som sig selv.

noget, vi selv synes, var rigtig sjovt. Jeg håber, seerne synes, det er lige så sjovt at se, som vi havde det med at lave det.

Gammelt udstyr

En særlig detalje ved "Gustne Gensyn" er, at alt er optaget med kameraer og andet teknisk udstyr fra 1970erne og 1980erne.
Producer Thomas Glud har lejet gammelt udstyr i form af bl.a. rørkameraer for at få den autentiske stemning, så det ligner noget fra dengang. Det vil sige, at billederne nogle gange kommer ud af fokus, og andre gange bliver farverne mærkelige.
- Ja for nøjagtigt sådan var det i de gode gamle dage, som Glenn Thorsboe ville sige det.

En beklemt Gintberg – i småfedt selskab.

Jonatan Spang

Jonatan Spang er 28 år, dansk mester i stand-up 1999, uddannet på Århus Teater-skole 2003 og har spillet et hav af roller, senest Betty Nansen Teatrets kæmpe succes "Gynt". Hans seneste stand-up show "Damer" er lige udkommet på dvd, og til efteråret kan han ses i Hella Joof's nye film "Fidibus".

Robbie Williams temadage på Zulu

Robbie Williams gæster den 6. og 7. juli Danmark for at give to koncerter i Parken. I den anledning sender Zulu Robbie Williams temadage med koncerter, TV shows, og dokumentarprogrammer om den britiske superstjerne. I løbet af de to dage kan vi bl.a. se Robbie i livekoncerter i Knebworth, Berlin og ikke mindst Royal Albert Hall, hvor han lagde publikum for sine fødder med gamle 50er klassikere. Der er også fængslende musikdokumentar på programmet, bl.a. Robbie Williams –Nobody Somebody" der giver en usminket, men fascinerende skildring af popstjernens liv "on the road".

Gintberg goes Banzai

Jan Gintberg er rejst til Japan for at optage programmer til "Gintberg går Banzai" - Zulus japanske temaaftner, som bliver sendt på Zulu hver fredag i maj. Han skal bl.a. forsøge sig som sumobryder, være pædagogmedhjælper i en buddhistisk børnehave og i praktik i Tokyos rygepoliti.

Postkort fra Gintberg - i Sumobryder-træningslejr

Gintberg har sendt os et postkort fra sit ophold i Solens Rige.
- Op kl. 5.00 (!) og i gang med at træne fremløb henover Dohyo, som er den lerhøj, man udøver denne obskøne sport på. Jeg skøjtede som en and henover den meter høje hårdt stampede lerforhøjning og at dømme efter kameraholdets reaktioner lignede jeg mest af alt en forslået skarv i færd med at lande på en bradepande fuld af grahamsmel. Jeg nærmest pløjede mig henover dohyo'en med fødderne som skraveplader - Med det resultat at jeg i løbet af et kvarters bradepande-landing fik vabler på størrelse med Ærø på min venstre fod. Jeg glæder mig til, at vise jer alle mine oplevelser på Zulu. ■

Robbie – med vanlig tilbagelænet charme. Til os ulykkelige, der ikke fik billet – nyd ham på Zulu.

Spændende sommer på MTV

Af Jesper Dahl Sørensen, MTV

MTV har netop fejret sin 1 års fødselsdag som dansk kanal og er nu ved at gøre sig klar til sommerens mange aktiviteter rundt omkring i Danmark. En sommer, der blandt andet inkluderer en række beach parties i det danske sommerland. Men også de store festivaler står på kanalens prioritetsliste.

Roskilde Festivalen, der finder sted fra den 29. juni til den 2. juli har meget stor prioritet for MTV, og de rykker i år ind på dyrskuepladsen med det hidtil største produktionshold, der i en uges tid vil producere tv til alle MTV's kanaler i hele Norden.

"Roskilde Festivalen" har altid været en af vores største prioriteter, og i år kommer vi til at dække Roskilde tættere og mere intensivt end nogensinde før. Det er jo ikke nogen hemmelighed, at vi får MTV Europe Music Awards til København i efteråret, og vi ser Roskilde Festival som et unikt startskud på nedtællingen til EMA," siger kanalchef Kenneth Kristensen

Dækningen af årets Roskilde Festival kommer blandt andet til at inkludere daglige nyhedsudsendelser allerede fra mandagen før festivalen starter. Fra fredag til søndag sendes der tre daglige shows med de bedste højdepunkter fra festivalen, interviews med alle de største stjerner fra både ind- og udland og ikke mindst live-optagelse af fire-fem koncerter til senere udsendelser på kanalen.

MTV i Skanderborg

Foruden Roskilde vil MTV også være til stede på Skanderborg Festivalen fra d. 9. – 13. august. "Skanderborg er den næststørste festival i Danmark og den største i provinsen, og helt sikkert en festival, vi også finder utrolig vigtig at dække, ikke mindst fordi vi i år er en del af Starfighters talent-projektet sammen med blandt andet Skanderborg Festivalen," siger kanalchef Kenneth Kristensen. Fra Skanderborg vil MTV producere indslag og stemningsrapporter til MTV News.

■

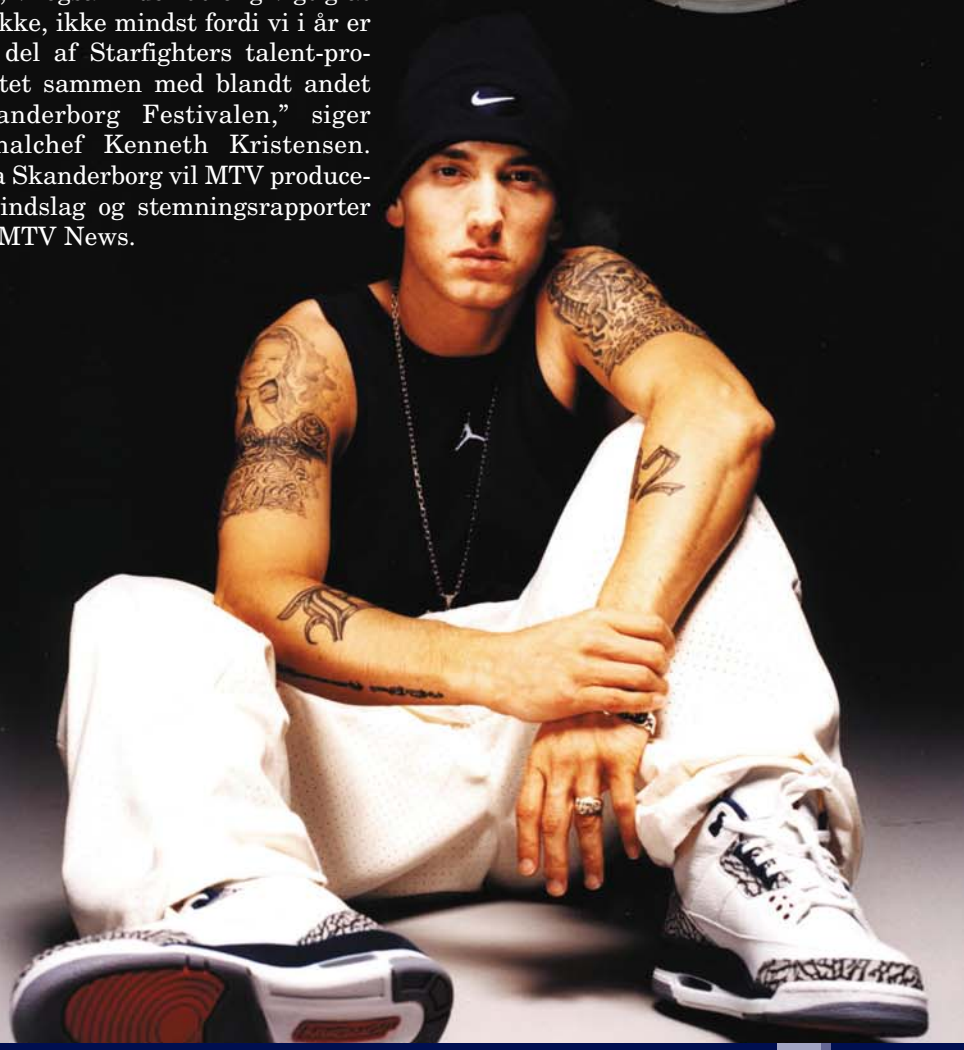

SCOOBY-DOO

SIGER TAK TIL SKANDERBORG

"DU KAN SE MIG HVER DAG KL. 19.30"

... og det nye Cartoon Network byder udover de gamle kendinge på nye serier i foråret:

CAMP LAZLO - hver weeekend kl. 18.30
ROBOTBOY - hver weekend kl. 17.30

Husk også masser af spil og konkurrencer på den populære hjemmeside cartoonnetwork.dk

CN
CARTOON NETWORK™

Cartoon Network i ny indpakning!

Den populære børnekanal skifter logo og lancerer masser af nye shows, nyt look og episoder

Fra den 13. maj skifter dit Cartoon Network logo og udseende. Gamle og nye ansigter mixes og mødes nu i den verden, hvor tegnefilmfigurerne har deres daglige liv. Du kan selvfølgelig stadig møde Powerpuff Pigerne, Johnny Bravo, Fred Flintstone og Scooby-Doo i hvert deres show, men indimellem kan

man opleve dem sammen side om side i Cartoon Networks nye verden.

For at fejre det nye look har Cartoon Network afsat tid til, at børnene kan fejre det med nye og gamle episoder af Kodenavn: Naboens Børn. Når det nye logo og look første gang ruller over skærmen den 13. og 14. maj, kan man se masser af episoder af den populære serie i en stor marathon på Cartoon Network!

Fra den 15. maj kl. 17.30 er der HELT NYE EPISODER af serien, og en sej konkurrence, hvor du kan være med i konkurrencen om en bærbar PC.

Nye episoder af Kodenavn: Naboens Børn!

Mød fem rollinger på 10 år, som elsker at kæmpe for deres selvopfundne børnerettigheder. De vil gerne af med alle verdens tyranniske voksne, som kun er i vejen, for at de kan have det sjovt.

Lederen, Nummah 1, kontrollerer det højteknologiske træhus, der fungerer som gruppens hovedkvarter. For at skjule deres identiteter over de alt for kontrollerende forældre (og for at de føler sig lidt specielle!) refererer slænget til sig selv med kodenavne – også selvom det næsten altid kun er de samme fem, der sidder sammen.

De nye afsnit fortsætter den effektive blanding af eventyr og komedie, der ikke kan undgå at ramme børn og barnlige sjæle lige i tegne-

films-hjertet, og som har gjort serien til en favorit blandt Cartoon Networks mange seere. Man bliver ganske enkelt grebet af de fem helte i Naboens Børn, der kæmper mod PBFEAV (de Pragtfulde Børn For Enden Af Vejen) og andre "onde" figurer.

Konkurrence på cartoonnetwork.dk

Der er altid masser af nye spil og konkurrencer på www.cartoonnetwork.dk, hvor du også kan finde sjove informationer om alle børnenes favoritshows.

KODENAVN: NABOENS BØRN - NYE EPISODER HVER DAG FRA 15. MAJ KL. 17.30.

TV2 Film bestod prøven

TV 2 FILM kom fint på plads i sin første afstemning i Skanderborg med 58% af stemmerne og fortsætter med at vise "go'e film uden afbrydelser". I forårets program fortsætter den gode stil med nyere danske og udenlandske film – og vi har allerede haft fornøjelsen af "prime time kig" på den første af de film, vi anbefaler: nemlig :

Ben Affleck og Charlize Theron i Dobbeltspil.

Gamle mænd i nye biler

Der er lagt op til en forrygende oplevelse med masser af action, fart, humor og rappe replikker, når TV 2 FILM blænder op for Lasse Spang Olsens "Gamle mænd i nye biler" fra 2002. Den tempofyldte actionkomedie, som er en fortsættelse af hittet "I Kina spiser de hunde", lokkede mere end 300.000 danskere i biografen og på rollelisten optræder en perlerække af kendte danske skuespillere som Kim Bodnia, Iben Hjejle, Jens Okking, Nikolaj Lie Kaas og Tomas Villum Jensen. Da Harald (Kim Bodnia) bliver løsladt fra fængsel, ligger hans plejefar Munken (Jens Okking) for døden. Munken beder Harald om at finde sin biologiske søn Ludvig (Torkel Petterson), som Munken aldrig har set. Harald vil gøre ALT for at opfylde sin fars ønske - problemet er bare, at Ludvig sidder i fængsel i Sverige! Sammen med sine kokke-venner Peter (Tomas Villum Jensen) og Martin (Nikolaj Lie Kaas) lægger han en utraditionel plan, der inkluderer en kraftig bungy-elastik, en harpun og en varevogn fyldt med tusind liter vand. Flugten lykkes, og bagefter går Harald og Ludvig sammen om at skaffe penge, så deres far kan opereres - men problemer opstår på grund af Mille (Iben Hjejle) - et smukt, men også meget genstridigt gidsel!

Lie Kaas, Tomas Villum, Bodnia og Hjejle: Så kan det vist ikke blive bedre.

Her i nærheden

Ghita Nørby spiller så sublimt, dybfølt og ægte, at man må knibe sig i armen i Kaspar Rostrups rørende drama fra 2000 om en mor og hendes autistiske søn, der sættes på en hård prøve, da sønnen pludseligt mistænkes for mord. Ghita Nørby spiller Fru Nielsen, der både passer sin kiosk og den autistiske søn, Brian (Thure Lindhardt). Hun elsker ham grænseløst, men da der en dag sker et mord i nabolaget, må fru Nielsen langsomt erkende, at den megen omsorg måske har gjort mere skade end gavn. Det er en både nervepirrende og stærk historie, som også tæller stærke skuespillerkræfter som Frits Helmuth og Henning Moritzen.

Kiss of the Dragon

Hong Kong superstar Jet Li og Hollywoodstjernen Jane Fonda spiller mesterligt sammen i dette brag af en actionfilm fra 2001. Det er den respekterede

franske instruktør Luc Besson, der har skrevet historien om en kinesisk efterretningsagent, som sendes på opgave i Paris. Her bliver han indblandet i en livstruende sammensværgelse.

Big Daddy

Adam Sandler spiller den noget selvoptagede Sonny Koufax, der for at redde sit forhold til kæresten adopterer et barn. Det skrantende forhold står dog ikke til at redde, og pludselig står han med ansvaret for en femårig dreng. Big Daddy er en både sjov og rørende komedie om en mand, der må træde i karakter.

Dobbeltspil

Her kan du opleve to af tidens hotteste Hollywood-stjerner, Ben Affleck og Charlize Theron i den veloplagte thriller fra 2000 om den unge kriminelle Rudy Duncan (Affleck) der låner sin afdøde cellekammerats identitet. Det får katastrofale følger, da han også overtager vennens smukke kæreste Ashley (Theron). Filmen er instrueret af thriller-veteranen John Frankenheimer, der her atter demonstrerer, at han er en mester, når det gælder højpotent filmspænding.

Adam Sandler i uvant rolle som "daddy"

Kort Nyt • Kort Nyt • Kort Nyt • Kort Nyt • Kort Nyt • Kort Nyt

DK 4 dropper sportskanal

Som meddelt i pressen, har DK 4 lukket sportskanalen 4Sport ved udgangen af marts. Det er ikke lykkedes at få den ud i bred distribution i antenneanlæggene, og det har kanalen altså taget konsekvensen af. Nogle af de sportsrettigheder, kanalen havde erhvervet, vil dog i stedet blive anvendt på moderkanalen DK 4, og man må så checke programmet her, for at se om niche sportsgrenen, man selv brænder for, har "overlevet". Det var netop tanken, at 4Sport skulle tilgodese andre sportsgrene, end de store på markedet har interesse i, og ifølge kanalens hjemmeside fortsætter speedway, boksning, basket og volleyball her i foråret.
Ifølge Børsen er firmaet Eurotrust, der ejer DK 4 og produktionsselskabet Primevision, i konkrete forhandlinger om salg af de to medieselskaber.

TV Danmark lukker – og genfødes som kvindekanal

TV Danmark lukkede 30. april med den hidtil kendte programflade og er, når bladet lander hos medlemmerne, den nye "Kanal 4".
De lokale nyheder og øvrige lokale udsendelser vil fortsætte i uændret omfang frem til nytår. Efter 1. januar 2007 vil netværket blive drevet af den operatør, som vil blive fundet i forbindelse med Radio-og tv nævnets udbudsrunde senere i år.

Kanal 4 indhold

Ved bladets deadline er der naturligt nok ikke mange konkrete bud på indholdet i den nye Kanal 4, da forhandlingerne om programmer pågår. Men det ligger fast, at talkshowet "Oprah" bliver fast bestanddel fra efteråret, samtidig med at et andet talkshow fra Oprahs produktionsselskab, Harpo, med titlen Rachel Ray, får dansk premiere.
Af danske produktioner kan nævnes "Operation hjemmegående", der sætter rollerne i den moderne familie til debat ved at sende fire par tilbage til 50'ernes kønsrollemønstre samt nye afsnit af "De unge mødre". Intentionen generelt er at gøre Kanal 4 til en populær kvindekanal med en række programmer, der spejler de danske kvinders liv og samtidig leverer god underholdning.

Ny status

Fra 1. januar bliver Kanal 4 delvis bruger finansieret, men den kan fra 1. maj til nytår ses gratis på den kanalplads, hvor TV Danmark har sendt.

Hvad skal du se på TV i aften?
National Geographic Channel

Prisvindende dokumentar
Spektakulære billeder
Medrivende fortællinger
Kompromisløs kvalitet

Faste temaaftener hver aften fra kl. 22.00 til 24.00

FLASHBACK MONDAY	CLASSIC TUESDAY	KNOWHOW WEDNESDAY	WORLDWIDE THURSDAY	HIGHRISK FRIDAY
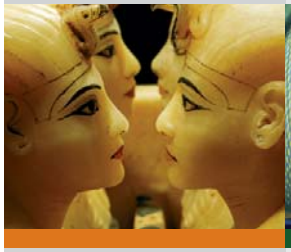				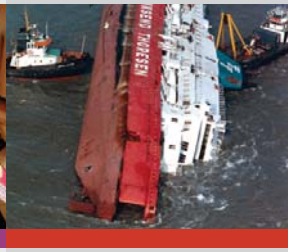
Dybdegående historiske og arkæologiske programmer.	De bedste klassikere og højdepunkter gennem årene.	Epokegørende videnskabelige og teknologiske dokumentarer.	Fascinerende historier om verdens kulturer og traditioner.	Gribende fortællinger om naturfænomener og katastrofer.

National Geographic Channel er en af verdens mest prisbelønnede Tv-kanaler. Det er en ren dokumentarkanal, der allerede kan ses af over 1.100.000 danske husstande. Vi sender hver dag fra kl.12.00 til 06.00 og alle programmer er selvfølgelig med danske undertekster.

NATIONAL GEOGRAPHIC CHANNEL

nationalgeographicchannel.dk

Think again.

National Geographic Channel

Af Toke Gerdes, NGC

Jeg vil gerne takke for det meget flotte afstemningsresultat, som National Geographic Channel opnåede ved jeres afstemning. Og for at leve op til det gode renommé, er det en fornøjelse at præsentere et lille udsnit af de mange spændende dokumentarprogrammer, vi kan byde på i maj måned.

Rigtig god fornøjelse!

Udforskning af Jorden
I denne helt nye serie løser vi nogle af verdens mysterier. Se blandt andet programmet om Bermudatrekanten, om jagten på den sagnomspundne by Atlantis og om eksistensen af liv i rummet. Se et nyt afsnit af "Udforskning af Jorden" hver onsdag kl. 22.00 i maj på National Geographic Channel.

De Geniale Vikinger
I 800-tallet var vikingerne løs i Europa. De plyndrede og hærgede overalt, hvor de kom. Deres brutalitet er blevet en legende, men var de bare geniale opfindere langt forud for deres tid? 200 år efter, at vikingerne drog ud for at erobre verden, havde de invaderet England, angrebet verdens rigeste imperium Byzantium og forsøgt at kolonisere Nordamerika. Sendes første gang lørdag den 13. maj kl. 19.00 og genudsendes søndag den 14. maj kl. 14.00.

Judasevangeliet
Et af de vigtigste bibelhistoriske fund i nyere tid afsløres i dette news breaking program med eneret for National Geographic Channel. Et ældgammelt skrift har ligget skjult i næsten 1.700 år. Vil dette ældgamle skrift ændre religionshistorien? Se selv med lørdag den 20. maj kl. 22.00.

Mere information om programmer på National Geographic Channel findes på:
www.nationalgeographicchannel.dk

Fakta om National Geographic Channel:
National Geographic Channel er en af verdens mest prisbelønnede Tv-kanaler. Det er en ren dokumentarkanal, hvor programfladen spænder over eventyr og udforskning, videnskab og teknologi, historie og kultur samt natur og dyreliv. National Geographic Channel startede i Danmark i 1997 og kan allerede ses af over 1.100.000 danske husstande. Der sendes hver dag fra kl. 12.00 - 06.00, og alle programmer er med danske undertekster.
■

NATIONAL GEOGRAPHIC CHANNEL

5

UNDERHOLDNING I SÆRKLASSE MED KANAL 5

Kanal 5 underholder hele familien. Vi er med på grønsværen, når klubberne fra Premier League, den spanske La Liga, Bundesligaen og Royal League tørner sammen. Du kan quizze med i Danmarks Klogeste Barn, følge Morten Løkkegaard og de 12 deltagere i Viva Las Vegas, se hvad der sker, når helt almindelige mennesker bliver hypnotiseret i Hypnosens Magt. Og med serier som C.S.I. kommer du til at sidde helt ude på kanten af sofaen. Er du til stjernespækkede storfilm fra Hollywood, kan du glæde dig til tv-premieren på Harry Potter og hemmelighedernes kammer, The Matrix Reloaded og The Matrix Revolution. Kanal 5 er med andre ord; underholdning i særklasse.

STORT FORÅR PÅ 5 KANAL 5

Af Johnny Jensen, Kanal 5

Med nye programsatsninger sætter Kanal 5 turbo på foråret

Løkkegaard i Viva las Vegas

Den helt store nye satsning er reality-formatet: Viva las Vegas med populære Morten Løkkegaard som vært. 13 deltagere tager til Las Vegas for at prøve lykken i verdens spillemekka nr. 1 midt i Nevada ørkenen. Med 100.000 dollars på lommen skal de i løbet af 16 dage sammen satse pengene i forskellige spil for at vinde så meget som muligt til en endelig præmie. En efter en vil de forlade Las Vegas, indtil der kun er en enkelt deltager, som står tilbage med hele gevinsten. Deltagerne er fra 23 til 42 år og har vidt forskellig baggrund. Der er både den erfarne pokerspiller og den absolutte nybegynder, en playboy med "god forstand" på kvinder, en notorisk taber og en fornuftig pige, der bare håber at være heldig. Men de skal bo sammen – og få den fælles pulje til at yngle – og DET kræver teamspirit.
Beløbet, de får at spille for, varierer fra dag til dag, og efter spillet regnes det ud, hvem der har vundet og tabt mest – det får nemlig konsekvenser for den videre deltagelse.

Bøsser på stroppetur i Gay Army

Et andet nyt underholdningsprogram er Gay Army. Nogle af Skandinaviens mest feminine bøsser skal gennemgå et træningsophold på Tønder kaserne – under ledelse af den amerikanske drill sergent Tony Rosenbum. Han er fløjet til Danmark fra USA for at trække rekruttterne gennem et sandt helvede af disciplin og kamptræning. Modsætningerne trækkes knivskarpt op, og scenerne er sat helt på spidsen i denne humoristiske realityserie.

Hypnose på overdrevet

Helt nyt er også programmet "Hypnosens magt" med hypnotisør Jacob Strachotta. Han sender i hvert program en række forskellige personer på rejser og i situationer, som udefra virker absurde, men for den hypnotiserede er skinbarlig virkelighed. Se bl.a. kvinden, der er overbevist om, at hun er på rumekspedition til Mars, eller manden, som er gravid og snart skal nedkomme – i hvert fald efter hans egen overbevisning.

Morten Løkkegaard spiller ud i Las Vegas.

Poker og fodbold kører videre

En god kending som BetOnBet Pokershow med Jacob og Jeppe Juhl som værter fortsætter i foråret, og det gør selvsagt også de tre europæiske fodboldligaer. De nærmer sig i skrivende stund deres afslutning, og Kanal 5 er med hele vejen.
Samtlige tre ligaer har været dækket intenst – og i den tyske Bundesliga har det udmøntet sig i, at seerne har kunnet se mange af "dansker-klubberne" Schalke 04 og Stuttgarts kampe. Her har der især været fokus på Søren Larsen og Christian Poulsen (p.t. sat i forbindelse med selveste AC Milan).
I England har der ikke været noget hold, der kunne følge suveræne Chelsea, så her ved sæsonens slutning er det især nedrykningsdrama og kampen om Champions League billetter, der spilles om.
På de spanske baner har fokus fra seerne nok især været på Thomas Gravesen i Madrid - med masser af drama som præsidentskifte og trænerfyring – og svingende resultater.

Engelsk og tysk fodbold: lørdage
Spansk fodbold: lørdag/søndag. ■

Skæv humor i ny "militærserie" på Kanal 5.

IP telefoni på plads i Skanderborg

Stor forhåndsinteresse for det nye tilbud til medlemmerne i foreningen

Ved dette års generalforsamling havde antenneforeningens IT partner, Dansk Kabel TV, inviteret til informations møde om IP telefoni som reaktion på mange medlemshenvendelser om emnet.
Mødet i Kulturhusets sal forud for den ordinære forsamling var velbesøgt, og der blev givet en grundig indføring i emnet ved DKTVs Torben Kjærbro Bødker, som vi har bedt om at knytte en opfølgning til introduktionen til bladets læsere, som måske ikke kunne overvære oplægget.

Torben Bødker bestræber sig på at gøre fremstillingen så lidt "teknisk" som muligt, og det var også hovedtanken ved oplægget for de fremmødte interesserede.
Herunder besvares nogle af de mest stillede spørgsmål.

Hvordan fungerer IP telefonien?
"I praksis fungerer IP telefoni præcis som fastnettelefonen gør i dag. Forskellen består i, at vi bruger internettet til at "transportere" samtalen, i modsætning til at bruge telefonkablerne i jorden. Samtalekvaliteten er mindst lige så god, som den man har på en almindelig telefon. Og der skal ikke sættes nye telefoner op for at bruge produktet. Det kan fint fungere med de telefoner, medlemmerne har i forvejen i dag."

Skal man have bøvl med at skifte sit telefonnummer ud?
"Ikke nødvendigvis. Det er muligt at få et nyt, men man kan også tage sit gamle med i vores løsning. Det kaldes "nummerportering". Man skal dog være opmærksom på, at det giver lidt ekstra ekspeditionstid, fordi der skal sendes oplysninger mellem det afgivende selskab og os. Desuden skal de gældende opsigelsesfrister overholdes, bl.a. så man ikke kommer til at betale abonnement ved sit gamle teleselskab i en periode, efter man er flyttet fra os."

Kan der tilsluttes trådløse telefoner?
"Ja, der kan tilsluttes såvel trådløs telefon som almindelig bordtelefon."

Torben Bødker, Dansk Kabel TV på hjemmebane.

Kan man selv gå ind og ændre på services, eller skal I involveres hver gang?
"Nej, det skal vi ikke! Det er i høj grad et selvbetjeningsprodukt. Man foretager selv ændringer af services, og man kan selv se og udskrive forbrugsspecifikationer på selvbetjeningsdelen "Min profil". Det er også her, man vælger, om man vil optages i telefonbogen, have hemmeligt nummer osv."

Får man knas med internetkvaliteten, hvis man er på nettet, samtidig med man telefonerer?
"Nej – IP telefonen fungerer helt uden forringelse af kvaliteten og hastigheden. Der er i princippet to separate internet forbindelser ind i huset, når man har IP telefoni: en til internetforbindelsen og en til telefonien. - Men – selvfølgelig vil telefonen ikke fungere, hvis der er strømafbrydelser, eller hvis antennesignalet forsvinder."

Fast pris
Torben Bødker slutter med at understrege, at prisen på ALLE samtaler til almindelige fastnet telefoner i Danmark er fast. Men hvis man ønsker at ringe til udlandet, skal der sættes penge ind på den taletidskonto, der hører til abonnementet. ■

Programoversigt 2006/2007

Antenneforeningen:

Adelgade 48
8660 Skanderborg,

Tlf. 86 52 17 11

Fax 86 51 17 13
www.afoshs.dk

Åbningstid:

Mandag - onsdag:	10.00 - 13.00
Torsdag:	10.00 - 17.00
Fredag:	Lukket.

Bestyrelsen:

Formand:
Bent Larsen
Hirsevænget 17, 8362 Hørning
tlf. 86 92 32 38.

Næstformand:
Hanne Grøn
Alleen 9, 8660 Skanderborg
tlf. 86 52 47 70.

Kasserer:
Gunnar Sørensen
Edelsborgvej 35, 8660 Skanderborg
tlf. 86 52 47 90.

Sekretær:
Henrik Christensen
Holtskovgårdsvej 3, 8660 Skanderborg
tlf. 86 51 01 21.

Øvrige:
Gunner M. Nielsen
Vroldgade 10, 8660 Skanderborg
tlf. 86 52 48 48.

Knud Børlum
Enghavevej 12, 8660 Skanderborg
tlf. 86 52 32 32.

Kim Daugaard
Nis Petersens Vej 6, 8660 Skanderborg
tlf. 86 57 01 90.

Programoversigt 2006/2007

LILLE PAKKE

Knap nr.	TV-logoer	TV-programmer	Kanal	MHz
		DR	9	203
		DR2	6	182
		TV2	10	210
		Digital DR1, DR2, TV2		220,50
		NRK	7	189
		ZDF	S9 (88)	161
		Kanal 4	S10 (89)	168
		INFO-kanalen SHS	5	175
		TV2 Zulu	39	615
		Tv2 Film	28	527
		TV2 Charlie	55	743
		TV3	45	663
		3+	47	679
		Kanal 5	42	639
		DK4	25	503
		Viasat Explorer	29	535
		Viasat Sport 1	31	551
		Viasat Sport 2	27	519
		Viasat Sport 3	S27	351
		Viasat Nature/Action	44	655
		Viasat History	S23	319
		The Voice TV	S29	367
		MTV	32	559
		SV 1	33	567
		SV 2	S26	343

Knap nr.	TV-logoer	TV-programmer	Kanal	MHz
		TV4 (Sverige)	S30	375
		TV2 Norge	S21	303
		NRK 2	S14 (93)	252
		Hallmark Channel	43	647
		Discovery Channel	51	711
		Discovery Travel	41	631
		Discovery Science	S19 (98)	287
		Discovery Civilisation	50	703
		Animal Planet	59	775
		National Geographic Channel/CNBC	38	607
		BBC Prime	53	727
		BBC Food	S22	311
		Travel Channel	S20 (99)	294
		Disney Channel	34	575
		Cartoon Network / TCM	46	671
		Eurosport Nordic	49	695
		CNN International	57	759
		RTL	22	479
		ARD	21	471
		NDR (N3)	24	495
		3 SAT	S13 (92)	245
		Sat 1	S15 (94)	259
		TV 5 Europe	S16 (95)	266
		RAI Uno	S18 (97)	280
		TVE International	S17 (96)	273

Radio-programmer pr. 1/5. 2006

FM-Program		MHz
NDR 4	Tysk	87,50
NDR 2	Tysk	88,90
NDR RADIO 3 kultur	Tysk	89,30
DR P1	Dansk	90,10
DR P4	Dansk	90,70
DR P3	Dansk	91,20
DR Klassisk	Dansk	92,60
DR P2 Musik & Kultur	Dansk	93,40
Radio Horsens	Dansk	95,10
Radio 100 FM	Dansk	96,50
Radio Viborg	Dansk	96,90

FM-Program		MHz
Hit Radio FFH.	Tysk	98,40
Radio Sweden	Svensk	99,40
Klassisk	Tysk	102,40
Eins Live	Tysk	102,90
Deutschlandfunk	Tysk	104,00
RTL Radio	Tysk	104,70
Radio Melodie	Tysk	105,20
Lokalradio Odder	Dansk	105,60
Radio Silkeborg	Dansk	106,90
Radio ABC Randers	Dansk	107,60
IBC Tamil Radio	Engelsk	108,00

Radiokanal udbud og frekvenser bringes med forbehold for ændringer.
Prissætning af kanalerne kan betyde, at de ikke længere er tilgængelige.

Ekstra tilvalg for medlemmer af foreningen

Følgende ekstra tilvalgsmuligheder forudsætter gyldigt medlemsskab af antenneforeningen:

Digitalt tv:
Vision Digital program pakke: Abonnement på Vision Digital programpakker kan tegnes direkte hos foreningens samarbejdspartner, Canal Digital. Canal + pakken giver adgang til aktuelle topfilm, filmserier, sport som f.eks. Premier League og serie A kampe, samt ishockeyligaen NHL.
Ring på 70 13 19 19 og forhør om aktuelle tilbud.

Internet og IP telefoni:
For oprettelse eller spørgsmål vedr. Internet og IP telefoni abonnementer kontaktes Dansk Kabel TV´s **kundeservice på tlf. 70 20 25 98** eller via E-mail kundeservice@dk-tv.dk.
For teknisk support kontaktes Dansk Kabel TV´s **kundesupport på tlf. 70 20 25 99**.
Yderligere information kan findes på www.dk-tv.dk.
Brochure med priser m.m. kan afhentes på foreningens kontor, Adelgade 48, 8660 Skanderborg.

Praktiske oplysninger

Omlægning af programpakker:

Omlægning fra "lille" til "stor" pakke: Hele året.
Omlægning fra "stor" til "lille" pakke: Bestilles skriftligt inden 01.12.06.
Du kan altid omlægge din programpakke fra "lille" til "stor" mod at betale omkostningerne, hvorimod pakkeskift fra "stor" til "lille" programpakke KUN udføres i forbindelse med årsskiftet, da der ikke modregnes i / tilbagebetales kontingenter.
Gebyr for omlægning af programpakke udgør kr. 500,-

Tilslutning: Ønsker du at blive medlem af Antenneforeningen og få adgang til det store programudbud, Internet og IP telefoni fra Dansk Kabel TV samt VisionDigital fra Canal Digital, kan du kontakte foreningens kontor for nærmere information på tlf. 86 52 17 11. Det normale tilslutningsbidrag udgør kr. 4.500,- for en tilslutning til fællesantenneanlægget. Det er dog en forudsætning, at forsyning kan etableres uden udbygning af anlægget.

Digitalt TV fra DR1, DR2 og TV2:

Skanderborg Antenneforening distribuerer det digitale signal fra DR1, DR2 og TV2. For at kunne benytte de nye digitale signaler, skal der investeres i en dekoder/modtager (Også kaldet en DVB-T tuner). Ved køb af en dekoder til kabel-TV, er det vigtigt at man sikrer sig følgende:

1. at den kan modtage VHF frekvensområdet.
2. at den kan indstilles manuelt i modtagefrekvensen
3. at den kan indstilles manuelt i båndbredden (8 MHz også i VHF området)

Fejlmelding:

Fejlmelding kan meddeles til foreningens kontor tlf. 86 52 17 11 eller direkte til Dansk Kabel TV på Tlf. 76 42 88 00.

Før du ringer, er det en god ide:

1. **At spørge naboen om de har de samme problemer med signalet.**
2. **At kontrollere om der er strøm til dit TV/antenneforstærker.**
3. **At kontrollere om dit antennekabel fra stikdåsen til TV sidder løst.**
4. **At kontrollere om radio/Internet virker (hvis disse er tilsluttet antenneanlægget).**
5. **At koble alt eksternt udstyr fra (video, dekoder, andet tv, m.v.).**

Infokanalen SHS

På Info kanalen vises informationer fra foreningen, reklamer fra det lokale erhverv samt billeder fra begivenheder i lokalområdet.

Infokanalen SHS finder du på kanal 5 / 175 Mhz.

Infokanalens bestyrelse

Formand: Bent Larsen
Øvrige: Per Olsen, Kim Hansen, Gunner Nielsen, René E. Pedersen.
Kontaktperson: Kim Hansen tlf. 51 96 91 03 e-mail: antenneforeningen@afoshs.dk, info@info-kanal.dk eller kh@info-kanal.dk

TV3 i foråret

Nye runder af gode bekendte og nye danske programmer

Af Hanne Grøn

Bedre kost, bedre liv

TV 3s egenproduktion "Du er, hvad du spiser" har været så populær, at den får en fortsættelse i foråret. Danskeres appetit på forkert mad (med overvægt til følge) bliver hver uge udsat for kostvejleder Lene Hanssons skarpe øje og tunge, og det eller de familiemedlemmer, der har problemer, får udarbejdet en otte ugers kost og livsstilsplan, der er tilrettet dem individuelt. Målet er at hjælpe hver enkelt i familien til et sundere liv og et holdbart vægttab. Samtidig viser Hansson, hvilke konsekvenser usund mad har udover overvægten - på helbred, selvværd og livskvalitet.

Følg op og nedturene på nærmeste hold, når TV 3 går i kødet på danskernes usunde kostvaner hver torsdag kl. 20.00.

Lene Hansson i fin form i "du er hvad du spiser".

Svigermekanikken flytter ind

Ville du betro indretningen af din bolig til dine svigerforældre? Og lade dem sælge ud af dine ting uden indflydelse på, hvad der forsvinder?? I det nye program "Svigermekanikken flytter ind" sætter værten Henrik Dahl svigerkærligheden på prøve, når et ungt par, der trænger til at få boligen sat i stand flytter ud og overlader den i svigerforældrenes "kreative hænder". De får to dage til at lave boligen præcis, som de synes deres børns hjem skal være, dog med hjælp fra indretningsguru Andrea Larsson. Men først skal børnenes ting sælges til så høj en pris som muligt til to erfarne kræmmere, der kommer forbi og byder på tingene. Den opnåede pris ganges med ti - og så er der ellers dømt hurtig-indretning. Der skulle gerne være ros til de stolte – og trætte – svigerforældre, når de unge kommer tilbage til hjemmet.

Hver onsdag kl. 20.00.

Henrik Dahl trives på TV 3's nye boligprogram med svigermor (og far).

Prison Break: Unik og prisbelønnet spændingsserie

Den amerikanske serie Prison Break, som er startet i april, handler om en desperat mand, Michael, i en desperat situation. Hans bror er dømt for mord og sidder på dødsgangen, kun få måneder før sin henrettelse.

Michael er overbevist om, at hans bror er uskyldig og røver en bank for selv at komme bag tremmer i samme fængsel. Indenfor murene begynder et omhyggeligt arbejde med at føre en flugtplan ud i livet.

Serien, som er helt unik og konstant spændende, er et kæmpehit i USA, Sverige og Norge og var nomineret til Golden Globe Awards. Den har også vundet pris som bedste tv-serie i Peoples Choice.

■

Wentworth Miller i hovedrollen som Michael Schofield i Prison Break.

List disse valutaer efter styrke

At være forud for valutaudvikling er en evig udfordring. Hold dig dagligt opdateret på dine aktuelle forretningsområder på CNN.

Hver hverdagsmorgen og aften på CNN International

CNN and all related elements are trademarks of Cable News Network. A Time Warner Company. All Rights Reserved.

CNN

Essential for business

CNN i nyt design og med masser af nyt tv stof

Den internationale nyhedskanal CNN fik et godt valg i Skanderborg og cementerer dermed sin plads som den førende nyhedskanal. Vi siger til lykke og kigger lidt nærmere på et par af nyhederne på kanalen.

Nyt design

Den 10. februar 2006 lancerede CNN et helt nyt design på skærmen med både nyt logo, nyhedsgrafik, nye rubrikker, promotions og musik. Fokus er selvsagt stadig på nyheder – først på pletten, som CNN altid har været – men det nye design skulle gerne hjælpe seerne til at navigere lettere gennem ved at fjerne "distraherende" elementer. Derfor er bl.a. den rullende tekst i bunden taget væk og erstattet af en mere statisk rude med hovedrubrikker.

Breaking news

CNN var først med begrebet "Breaking news", som i dag anvendes af de fleste nyhedskanaler. Derfor har kanalen valgt at introducere en ny måde at præsentere sådanne tophistorier på, der følges løbende og tæt. – netop for at vise, at den form for rapportering er speciel for CNN og understrege, at når der er tale om "breaking news" på CNN, er det altså seriøst ment.

Nyt månedsprogram afsløres

Her skal specielt omtales det nye program "Revealed" som startede i april måned. Det er portrætudsendelser, der går bag om kendte personer inden for erhvervsliv, kunst, videnskab og idræt og følger dem afslørende tæt, så vi kan se, om billedet fra offentligheden holder stik.
Dette billede er oftest skabt af mediedækningen af deres virke, men Revealed giver indblik i deres livsstil, og afdækker hvad der specielt inspirerer og motiverer dem i arbejdslivet.
Rollen som "flue på væggen" er ny for CNN, men opgaven er løst fortrinligt.
Deltagere i Revealed tæller den britiske farverige modedronning Vivienne Westwood, Carlos Ghosn (adm. direktør for Renault og Nissen), F 1 racerkøreren Jarno Trulli, fotografen Mario Testino, og arkitekten Daniel Liebesjkind.

Søg med Quest

De populære månedsprogrammer "Quest", hvor Richard Quest rejser rundt i verden for at udforske særprægede emner fortsætter i foråret. Det er underholdende og anderledes – og svært at beskrive en formel for. Quest har bl.a. forsøgt sig med stand up comedy, søgt efter "storhed" hos verdens ledere, været med aktivister på vej fra Live8 til G8 – og undervejs mødt så forskellige personligheder som Goldie Hawn, Angelina Jolie, Bono, George Clooney og Jamie Oliver. Sendes sidste lørdag i måneden kl. 15.00.

God gedigen underholdning

- med sjove gnavpotter og Meyerheim'sk lune

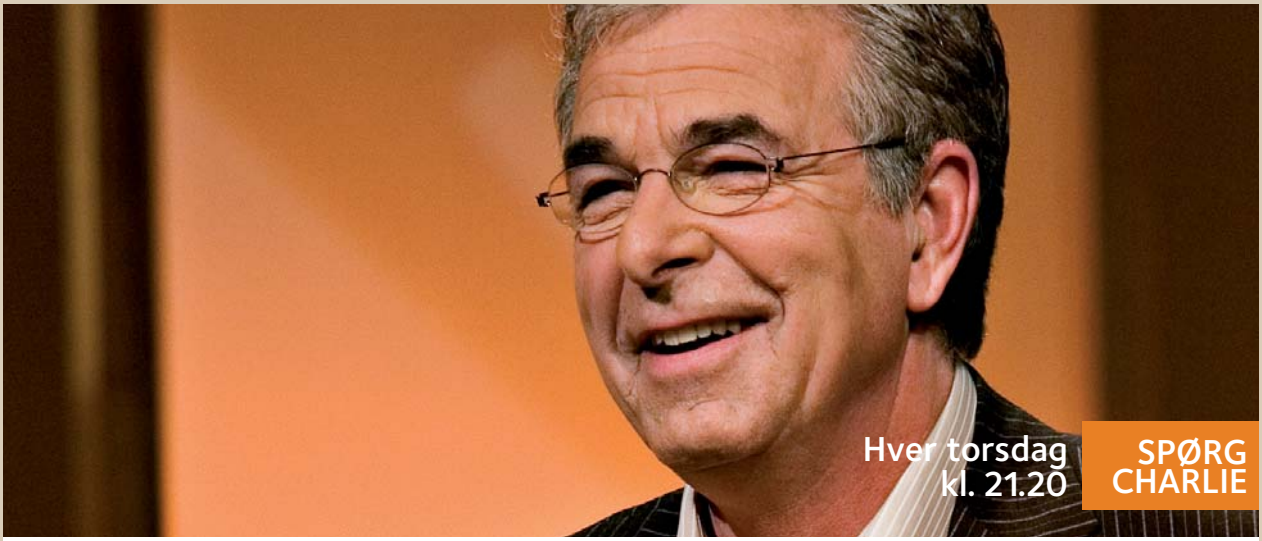

Skal jeg sige til min chef, at han har dårlig ånde?

Er du i tvivl, så "Spørg Charlie". Michael Meyerheim holder styr på spørgsmål og svar. Mens panelet giver gode råd til seernes dilemmaer og bl.a. kombinerer Hausgaard'sk humor med Ulla Terkelsens kontante løsninger.

Sku' det nu være moderne!

Kærligt og underholdende program med syv sjove gnavpotter omkring pensionsalderen, hvis indgroede holdninger om alskens nymodens pjat bliver vendt til glæde og appetit på livet, når de f.eks. skal lære at sms'e til deres børnebørn.

TV2 charlie
God gedigen underholdning

TV2 charlie i fremgang

Af Line Sichmann, TV 2

Fjerde mest sete

TV 2 Charlie har i 2006 for alvor fået seernes opmærksomhed med sloganet "God gedigen underholdning". Seerandelen i 2006 ligger i øjeblikket 60 procent højere end i 2005, og blandt seere over 50 år er kanalen nu Danmarks fjerde mest sete.

God gedigen underholdning giver flotte seertal

- Det er en fantastisk præstation af TV 2 Charlie, og seerfremgangen understreger, at kanalen nu har fundet sin profil og tilbyder dansk og udenlandsk underholdning og musik i høj kvalitet. Blandt de danske programmer er det især "Spørg Charlie", "Syv sure mænd" og "Twist & Shout" danskerne virkeligt har taget til sig med faste seertal på op til 65.000, siger adm. direktør Palle Strøm, TV 2 Networks.

Meyerheim yderst tilfreds

"Spørg Charlie"-vært Michael Meyerheim er også yderst tilfreds med udviklingen. Han glæder sig til både at blive vært på TV 2 Charlies nye talkshow, der begynder til efteråret og fortsat stå i spidsen for nye udgaver af seermagneten "Spørg Charlie".

- Jeg ser TV 2 Charlie som en meget stor udfordring for mig. Fagligt og professionelt er programmerne og kanalen en særdeles spændende opgave, siger Spørg Charlies populære vært.

Lynley og Havers på arbejde i den britiske succes-krimiserie "Inspector Lynley".

Krimifredag på Charlie

Krimifredag på TV 2 Charlie med britiske kvalitetskrimier er blevet et kærkomment startskud på weekendens fornøjelser i mange familier. TV 2 Charlie har samlet et stærkt hold af opdagere, detektiver og kriminaladvokater, der hver fredag kaster sig over nye forbrydelser og knækker indviklede mordgåder. I foråret består Charlies fredagskrimihold af "Inspector Lynley", der kommer på banen med 8 spritnye afsnit, populære John Thaw i hovedrollen som den skarpe kriminaladvokat fra "Rettens Kavanagh" og kriminalassistent Pat Chappel og kollegerne fra Londons sædelighedspoliti i den roste britiske krimiserie "Begærets lov".

Tom Hanks som Robert Langdon og Audrey Tautou (fra bl.a. Amélie) som Sophie Neveu i da Vinci Mysteriet.

Tv-premiere på nye afsnit af Inspector Lynley

De britiske anmeldere har for længst udråbt "Inspector Lynley" til den fødte arving til Inspector Morses krimitrone – og ikke uden grund. Den prisbelønnede krimiforfatter Elizabeth George har med Scotland Yards førende opdagere, den flotte veltalende og aristokratiske Inspector Thomas Lynley og hans mutte, indelukkede kriminalassistent Barbara Havers, skabt et umage opdagerpar, som er enestående i britisk krimifiktion.

Charlie og Da Vinci Mysteriet

I forbindelse med biografpremieren på storfilmen "Da Vinci Mysteriet" den 19. maj, viser TV 2 Charlie fredag den 26. maj klokken 20.00 det roste dokumentarprogram "Cracking The Da Vinci Code". Her kan du blandt andet møde forfatteren Dan Brown, som fortæller om sit arbejde med alle tiders største bestseller, Da Vinci Mysteriet. ■

THE VOICE
TJEK
STINE & DITTES
TØSEPROGRAM
PINK!
DANMARKS
24T MUSIK TV
MED DANSKE VÆRTER OG
MASSER AF DANSK MUSIK!
SE PINK PÅ THE VOICE TV: HVERDAGE KL. 13.00, LØRDAGE KL. 09.00 & SØNDAGE KL. 10.00
VI ♥ MUSIK!
INFO PÅ THEVOICETV.DK
addLemon.com

THE VOICE

Den unge musikkanal The Voice TV bliver på nettet i Skanderborg

I elvte time lykkedes det at få den danske musikkanal The Voice TV med i pakken på Skanderborgs kabelnet til utvivlsom stor glæde hos det unge publikum, vi også gerne vil servicere.
Kanalen er, som vi før har omtalt, i stærk vækst, og engagerer sig stadig mere i det brogede danske musikliv, gerne på steder, hvor muligheden for at møde publikum på grønsvær eller andre platforme er optimal.

Profilen har hidtil været meget fokuseret på musik – og det er også stadig kerneområde – men sideløbende vil kanalen også blande sig i andre emner, der er relevante hos målgruppen.

The Voice TV mod mobning

"Hvis du mobber, og du tror, du er sej, spørg du mig, så er svaret nej," synger Anna David i et spot på the Voice TV. Spottet er et led i kanalens og Red Barnets kampagne "Drop mobning", hvor idoler som også Carpark North og Ataf taler direkte til de unge i et sprog, de forstår, for at få dem til at droppe mobning. Initiativet er prisværdigt – der er vel næppe større taberdisciplin i skolegårdene end netop nedgørelsen af andre, som selv den største tumpe kan finde ud af.

Kanalchef Dennis Johannesson var ikke i tvivl om, at sagen var værd at støtte. "Som ungdomsmedie er det vigtigt, at vi støtter op om formål som dette og går forrest i et opgør med vores målgruppes problemer. Musikvideoer formidler høje idealer for udseende og opførsel, og derfor er det vigtigt at tage et ansvar. Vi taler direkte til målgruppen hver dag, og ved at få de unges musikidoler til at aflevere budskabet, var vi overbeviste om, at det ville blive modtaget langt bedre."

Valget af Anna David er til dels begrundet i, at hun selv blev mobbet som barn og ved, hvad det gør for selvtilliden. Og kampagnen er desværre ekstra aktuel, fordi mobningen på det seneste har antaget nye former via sms og i form af happy slapping, som vi også har noteret i vores eget område.

Armbånd signalerer holdning

I takt med tidens trend med de populære gummiarmbånd har Red Barnet fået fremstillet røde "Drop mobning" armbånd, der kan købes for 20,- kr. hos boghandlere i hele landet.

Tilbage til musikken:

Kom gratis til super koncert i Tivoli 20. august!

The Voice Tv inviterer igen i år til LIVE koncert i Tivoli. Det bliver et brag af en koncert, præsenteret af kanalens egne populære VJs og morgenværter. The Voice TV har sikret sig de bedste af de mest populære kunstnere – danske og internationale – og for at give et indtryk af spændvidden, kan vi nævne nogle navne fra sidste års koncert samme sted: Brian McFadden, Daniel Bedingfield, Melanie C, Johnny de Luxe, Nik & Jay, Ana Johnsson, Bombay Rockers, Ataf og Niarn m.fl.

Check hjemmesiden: www.thevoicetv.dk, når vi nærmer os datoen lidt mere – og deltag endelig i konkurrencen om at vinde "backstage billetter" med mulighed for at møde kunstnerne face to face.
■

A SEASON OF GREAT ENTERTAINMENT

WILD AT HEART
THURSDAYS IN MAY AND JUNE AT 21:45
AND REPEATED AT 00:30

GHOST SQUAD
MONDAYS IN MAY AT 21:45
AND REPEATED AT 00:30

WEST WING 1
STARTING 12TH JUNE: MONDAY TO THURSDAY AT 21:45
AND REPEATED AT 00:30

MARIAN AGAIN
SUNDAY 18TH JUNE AT 22:30
AND REPEATED AT 02:45

Hallmark
CHANNEL

www.hallmarkchannel.com

Brought to you by Sparrowhawk International Channels Ltd

Supervalg til Hallmark CHANNEL

Af Hanne Grøn & Danea Vrettos

Tv-film kanalen Hallmark fortsætter sin succes i Skanderborg og sender sin varmeste tak for valget fra kontoret i London. Kanalen har lige fra introduktionen ligget meget stabilt på nettet, og det seneste valg tyder på, at kerneseerne hænger ved.

Programfladen er stadig 24 timers tv film – dvs. film skabt specielt for tv-mediet og med enhver tænkelig genre repræsenteret.
I dramagenren har kanalen modtaget mange Emmy priser, og store Hollywood skuespillere stiller gerne op, når nye produktioner skal sættes i værk.

Foråret på Hallmark

Hallmarks forårsprogram er lige så varieret, som det plejer, og det er svært at vælge enkelte film ud til anbefaling. Vi vil dog gerne fremhæve flg. fire produktioner:

Ghost Squad : "Anna Pihl" på engelsk

Handler om den dygtige politibetjent, Amy, som af sine korrupte kolleger bliver anholdt på en falsk anklage for et mord begået på politistationen. Det lykkes hende at afdække det bevismateriale, der peger mod hendes kolleger, som kommer Ghost Squad detektiven Carol McKay, for øje. Som navnet på denne politistyrke indikerer, er Ghost Squad (spøgelsespatruljen) en ikke særlig synlig gruppe, men funktionen er at holde orden i politiets egne rækker og bringe dem, der træder ved siden af loven, til ansvar. Amys sag ligger således lige til gruppens højreben. **(Mandage 21.45)**

Wild at heart : Familie terapi i Sydafrika

En dårligt fungerende familie forsøger at samle stumperne og blive en ny enhed ved at flytte fra England til bushen i Sydafrika. De skal drive en dyrepark, og udfordringen er stor for parret med sammenbragte børn fra tidligere ægteskaber. Vil det lykkes for dem at komme til at fungere? Med løver udenfor soveværelsesvinduet, en cheetah i stuen, ildebrand i bushen, og en charmerende konkurrent i samme branche?
Anderledes og spændende drama i skøn natur. **(Mandage 11.15 og 19.00)**

West Wing 1: Top skuespillere i politisk drama serie

Martin Sheen (fra bl.a. Wall Street) og Rob Lowe (bl.a. Wayne's World) som hhv USA's præsident og spindoktor er på banen i denne politiske drama produktion, der udspilles i Washington DC. Serien produceres af de prisbelønnede producenter John Wells, Aaron Sorkin og Thomas Sclammer. Starter 12. juni **(Man., tirs. kl. 21.45)**

Marian Again: Psykologisk thriller

Hvad sker der, når en familiefar støder på sin gamle kærlighed, som han ikke har set i 15 år, tilfældigt i i supermarkedet? Hverdagskost – men ikke i denne film! Kvinden, Marian, forsvandt for 15 år siden, og formodes at være omkommet. Hun fornægter nu både sin tidligere kæreste, sit gamle navn og at fortælle, hvad der er sket med hende. Det sætter han sig for at finde ud af, og her begynder uhyggen for alvor. **(Søndag 18. juni kl. 22.30).**

Hallmark kan nu findes på tekst-tv, side 693.

Digitalt tv til

Bedre billede og bedre lyd er blandt fordelene ved de nye digitale signaler.

Af Henrik Christensen

Siden 31. marts har alle danske husstande kunnet modtage DR1, DR2 og TV2 (foruden programmerne fra TV 2´s regioner) i digital kvalitet.

Hvad er digitalt tv?

Det hedder digitalt tv, fordi tv-signalet bliver fremført digitalt.
Ligesom ved bredbånd til internettet kan digitalt tv medsende flere oplysninger, og det giver dermed nye tilbud og muligheder for seerne.

Fordele ved digitalt tv

Fordelen ved det digitale signal er, at det er fuldstændig uden "støj". Dette gør, at billedet på dit tv vil være langt bedre end normalt. Denne forbedring ses mere, jo større dit tv er, og derfor er en digitalmodtager et oplagt valg i forbindelse med en fladskærm. Normale tv-apparater med billedrør kan uden problemer vise digitalt tv, men jo større tv-skærmen er, des tydeligere bliver fordelene med det digitale signal.

Flere kanaler med digitalt tv

Digitalt tv giver fremadrettet mulighed for et endnu bredere udbud af tv- og radiokanaler og dermed en større valgfrihed for den enkelte kabel-tv-kunde.

16:9 og digitalt tv

Nye film og nyproducerede programmer sendes nu i det, der hedder "ægte bredformat".
Har du en tv-skærm i bredformat, også kaldet 16:9, betyder det, at du nu kan se disse udsendelser på fuld skærm. Er din tv-skærm derimod i et gamle format, 4:3, vil der ligge en sort bjælke over og under billedet.

Med en Selector fra Canal Digital, får du det fulde udbytte af dit 16:9 tv, fordi tv-signalet bliver fremført i digital kvalitet hele vejen fra tv-stationen til digitalmodtageren. Det giver plads til næsten dobbelt så mange billedinformationer, og du får et langt skarpere billede.

Skanderborg Antenneforening

Skanderborg Antenneforening har investeret i nødvendigt udstyr, DVB-T, som er blevet etableret i vores hovedstation. Det gør det muligt for os at sende de digitale signaler videre gennem vores anlæg.
Vores medlemmer har således allerede nu mulighed for at modtage DR1, DR2, TV2 i digital kvalitet.

Skanderborg Antenneforening udsender de digitale programmer på kanal 12, frekvens 227,50 MHz.

Kræver en boks

Der sendes et analogt og et digitalt signal samtidigt. Almindelige tv-apparater kan kun forstå det analoge signal. Derfor må man indsætte en digitalmodtager – dekoder, som kan omdanne det digitale signal til et analogt signal. Dekoderen kan forbindes til alle slags tv-apparater fra det gamle i sommerhuset til den nyeste fladskærm.

Skanderborg Antenneforening kan ikke fremhæve nogen set top boks typer frem for andre, men henvise til radioforhandleren for indkøb af set top bokse til modtagelse af digitalt tv i kabelnettet. Der forhandles mange fabrikater og typer i Danmark med forskellige visningsmuligheder.

Dansk Kabel TV har foretaget test på enkelte af set top boksene, der forhandles i Danmark. Testen omfatter udelukkende de ubetingede krav til set top bokse, for at de kan fungere i et fællesantenneanlæg med programpakker.

De ubetingede krav:

- DVB-T set top boksen skal kunne modtage VHF frekvensområdet.
- DVB-T set top boksen skal kunne indstilles i båndbredde (8 MHz. også i VHF frekvensområde)
- DVB-T set top boksen skal kunne indstilles i modtagerfrekvensen.

De testede typer af set top bokse, der vil fungere sammen med anlægget er:

Grundig DTR 1560 (Scart stik type)
Strong SRT 5150
Triax TTR 220
Brainwave BW3000 (Scart stik type gennemsløfning)
Philips

Indbygget dekoder

Nogle dekodere forbindes igennem antennestikket, andre igennem scartstikket. I de nyeste fjernsyn

alle

er dekoderen indbygget, så signalerne kan modtages uden ekstra boks. Spørg evt. din leverandør af dit nye fjernsyn.

Dette skal du gøre for at modtage digital tv fra Skanderborg Antenneforening

1. Købe en set top boks, der opfylder de ubetingede krav.
2. Tilslut antennekabel og tilslut scart kabel til TV.
3. Indstil TV til A/V stilling for det aktuelle scart stik
4. Indstil set top boksen på manuel indstilling.
5. Indstil båndbredde til 8 MHz.
6. Indstil frekvensen til 227,5 MHz.

Et fremtidssikret TV Udfordringer ved fremtidens fjernsyn

TV-udsendelser i HD-format har været på planlægningsstadiet i flere år, og nu begynder enkelte tv-kanaler at producere og sende i højtopløseligt format. Derfor kan det betale sig at se efter HD Ready mærket, hvis man overvejer at købe et af de nye store fladskærmstv.

Hvad er HDTV?

HDTV betyder High-Definition Television og er et digitalt tv-format, som har en højere opløsning end det tv-format, vi hidtil har kendt. Den højere opløsning betyder et endnu skarpere billede.
I branchen sammenlignes HD-TV ofte med det kvantespring, man tog, da man gik fra sort-hvid til farve-tv i slutningen af 1960´erne.
Et traditionelt tvbillede, som vi kender det i dag, har en opløsning på 720x576 synlige linier. Dette giver et billedeareal med 414.720 billedpunkter.
Når vi taler Highdefinition kanaler, er der tale om en opløsning på typisk 1920x1080, hvilket giver os 2.073.600 billedpunkter.
Resultatet er 80% mere billedmateriale, hvilket naturligvis taler sit eget sprog i forhold til billedkvalitet, en med langt flere detaljer, dybdeskarphed og meget klare farver.

Fladskærme ikke det samme som HD-TV

I takt med at priserne på de store fladskærme er faldet drastisk over de sidste par år, er salget steget tilsvarende markant. Men ikke alle tv-skærmene er forberedt til HD-TV. Mange af de billigste fladskærme har faktisk en dårligere billedopløsning end de almindelige billedrørsskærme.

Tjek, at skærmen er "HD-Ready"

Hvis man ønsker at se HD-TV, må man derfor have en HD-kompatibel plasma- eller LCD-Skærm. For at gøre det enklere for forbrugerne er industrien blevet enige om fælles retningslinjer for, hvad der må kaldes HD-kompatible tv-skærme. Hvis skærmen er mærket "HD-Ready", skulle man således være sikker på, at skærmen kan vise HD-TV.

De væsentligste krav til tv-skærme ifølge "HD-Ready" mærkninger er:

- Minimum 720 linjers opløsning
- Analog komponent videoindgang
- HDMI eller DVI digital videoindgang med HDCP kopibeskyttelse
- Kompatibel med begge HD-TV formaterne (720 linjer og 1080 linjer).

Men standarden tager ikke højde for billedkvaliteten, så det er meget vigtigt, at man ved selvsyn får testet sin nye HD ready fladskærm hjemme i stuen med det signal, man nu engang har adgang til.
Mange oplever nemlig, at de almindelige TV kanaler ikke ser så pæne ud, som man havde forventet.

HD på kabelnettet vil være en realitet, når den nødvendige teknologi er på plads.
Vi følger udviklingen og vil se frem til at sende HD-TV i Skanderborg Antenneforening.

Kilde: Canal Digital (Udsyn og Indblik)

■

Programvalget 2006:

Optalt stemmeresultat

På modstående side kan hele resultatet af årets afstemning studeres nærmere – og favorit kanalens skæbne følges.

Helt suverænt, som nævnt andetsteds, var TV 2 Zulu, for tredje år i træk, topscorer, og lige så sikker er TV 3s andenplads og 3+'s tredjeplads. Men også Kanal 5 har haft et supergodt valg – der tyder på, at den nye mere skarpe profil som "mandekanal" er slået an.

En gammel Skanderborg favorit som Hallmark kan notere sig, at man holder fast med næsten 42%, og det samme gælder National Geographic, der tilmed går frem, med næsten 40% (mod sidste års 38%) .

Mange vil også glæde sig over, at Animal Planet napper hele 50% af stemmerne – det er faktisk det bedste valg, kanalen har haft nogensinde.

Viasat må også, udover TV 3 og 3+s flotte placeringer, glæde sig over, at sportskanalerne Viasat Sport 1, 2 og 3 er gået markant frem og nu reelt er markedsførende i den genre hos os (fra plads 19 med 28% af stemmerne til plads 14 med 33,19% i år)

Børnekanalen Disney kan, sammen med den anden prøvekanal TV 2 Film, vist også være ganske tilfredse med resultatet: TV 2 Film landede på plads 6 og Disney på plads 10. ■

Fest i Andeby – og hos børn og barnlige sjæle i Skanderborg med Disneys flotte placering i kanalens første afstemning

Nyt ansigt i bestyrelsen

Ved dette års generalforsamling blev bestyrelsen "forynget" kendeligt med valget af 28-årige Kim Daugaard, der arbejder hos Saphir Data i Skanderborg som indkøber og tekniker i sin dagligdag. Kim erstatter Simon Skov, der har styret foreningens hjemmeside, men er flyttet væk fra dækningsområdet først på året.

Udover IT interessen er Kim bidt af dykning og hjælper diverse ungdomsskoler med undervisning i denne våde disciplin.

TV-Programvalg 2006

Optalt og sorteret resultat

TV-program:	Nr.	Stemme tal	Stemme %
		Ialt 1.847	100 %
DR		1.847	100,00 %
DR2		1.847	100,00 %
TV2		1.847	100,00 %
TvDanmark 2 Århus		1.847	100,00 %
INFO-Kanalen SHS		1.847	100,00 %
Tv2 Zulu	1	1.330	72,01 %
Tv3	2	1.281	69,36 %
3+	3	1.250	67,68 %
Kanal 5	4	1.165	63,08 %
Tv2 Charlie	5	1.072	58,04 %
Tv2 Film	6	1.044	56,52 %
Animal Planet	7	924	50,03 %
DK4	8	819	44,34 %
Hallmark Channel	9	775	41,96 %
Disney Channel	10	768	41,58 %
Discovery Channel	11	760	41,15 %
National Geographic Channel/CNBC	12	738	39,96 %
Viasat Nature/Crime/Playboy	13	659	35,68 %
Viasat Sport 1, 2 og 3(samlet)	14	613	33,19 %
CNN International	15	587	31,78 %
Discovery alle samlet	16	568	30,75 %
ZDF	17	546	29,56 %
NRK	18	543	29,40 %
ARD	19	527	28,53 %
Eurosport Nordic	20	525	28,42 %
TV 2 Norge	21	511	27,67 %
TV 4	22	510	27,61 %
NRK 2	23	506	27,40 %
Viasat History	24	494	26,75 %
BBC Prime	25	488	26,42 %
NDR (N3)	26	474	25,66 %
Viasat Explorer	27	471	25,50 %
Travel Channel	28	460	24,91 %
Cartoon Network/ TCM	29	445	24,09 %
SV 1	30	434	23,50 %
MTV	31	403	21,82 %
RTL	32	400	21,66 %
Cartoon (alene uden TCM)	33	399	21,60 %
SV 2	34	383	20,74 %
DK4 Sport	35	360	19,49 %
Sat 1	36	355	19,22 %
BBC World	37	354	19,17 %
The Voice TV	38	320	17,33 %
3 SAT	39	276	14,94 %
BBC Food	40	274	14,83 %
Disney + Toon	41	265	14,35 %
RTL 2	42	253	13,70 %
Pro-7	43	245	13,26 %
Super RTL	44	242	13,10 %
Nickelodeon	45	215	11,64 %
Eurosport 2	46	208	11,26 %
Viasat Sport 1	47	199	10,77 %
VOX	48	197	10,67 %
TCM (uden Cartoon Network)	49	173	9,37 %
TV 5 Europe	50	147	9,37 %
Viasat Sport 2	51	145	7,85 %
Viasat Sport 3	52	139	7,53 %
VH-1	53	139	7,53 %
VIVA	54	134	7,26 %
TVE International	55	127	6,88 %
Rai Uno	56	118	6,39 %
Discovery Science	57	111	6,01 %
Jetix	58	109	5,90 %
VIVA	59	98	5,31 %
Euronews	60	95	5,14 %
Kabel 1	61	93	5,04 %
Sky News	62	88	4,76 %
CNBC	63	86	4,66 %
Extreme Sport	64	84	4,55 %
Arte	65	75	4,06 %
Viva+	66	74	4,01 %
Discovery Travel & Adventure	67	63	3,41 %
Discovery Civilisation	68	58	3,14 %
Reality TV	69	51	2,76 %
Showtime	70	50	2,71 %
N-tv	71	49	2,65 %
Star	72	25	1,35 %
Rai Due	73	23	1,25 %
The God Channel	74	21	1,14 %
Rai Tre	75	20	1,08 %
TRT International	76	12	0,65 %
MBC	77	10	0,54 %
TV Polnia	78	9	0,49 %

IP-telefoni du kan stole på

Er du medlem af Skanderborg antenneforening, har du mulighed for at få billig telefoni over kabelnettet.

Klik ind på **www.dk-tv.dk** og læs mere.
Eller ring til kundeservice på telefon 70 20 25 98

Tal lige så længe du vil
for 119 kr.
om måneden*

For at kunne tegne et telefoniabonnement, er det et krav, at du også har et internetabonnement hos Dansk Kabel TV.
*Gælder alle indlandssamtaler på fastnet undtagen til overtakserede numre.

Dansk Kabel TV A/S • Telefon: 70 20 25 98
kundeservice@dk-tv.dk • www.dk-tv.dk

Dansk Kabel TV

BBC PRIME

Var du vild med dans, så se originaludgaven i maj på BBC Prime

Den originale version af Vild med Dans, Little Britain – kultkomedien og drama på højt BBC-niveau – det er blot nogle af de goder, der venter på BBC Prime i maj.

I **Strictly Come Dancing** (Vild med Dans) kan du møde nogle af Englands bedste professionelle dansere – og mest kendte personligheder. Konceptet er fuldstændig det samme som i Vild med Dans – og det er ikke overraskende, eftersom BBC-konceptet er det originale.

Mød bl.a. BBC Food-kokken James Martin, der på dansegulvet danner par med danskfødte Camilla, skuespillerinden Patsy Palmer (som spiller Bianca i EastEnders) og atleten Colin Jackson. Se om de klarer de forskellige dansedicipliner lige så godt, som de normalt udfører deres hverv.

Det er legenden Bruce Forsyth, der er programmets vært sammen med den yndige Tess Daly. Musikken er fantastisk, scenen er sat og stemningen slet ikke til at undvære, når du først har stillet ind. Se programmerne **lørdage kl. 18.40 fra 13. maj og 10 uger frem.**

I **Little Britain** får du komedie på så højt niveau, at det er belønnet med Englands svar på Grammy, BAFTA. Her møder du skæve eksistenser, ekstraordinære personligheder og mystiske figurer i de allermest skøre sammenhænge. De repræsenterer og udstiller alle et typisk engelsk liv. Der er mange danske fans, der venter på hver lejlighed til at se denne serie – er du ikke indviet i den særlige Little Britain-humor endnu, så gør dig selv den tjeneste at se det første afsnit. Det sendes **tirsdag d. 16. maj kl. 22.00 og de næste 8 uger.** Med danske undertekster.

Den meget populære **Silent Witness** er nået til 7. omgang og her venter 4 uger med 100 minutters drama. Den prisbelønnede skuespillerinde Amanda Burton spiller retsmedicineren og professoren Sam Ryan, som aldrig går på kompromis i jagten på sandheden. Der er fire tragiske mysterier, der skal løses – og Sam går forrest for at være den, der finder svaret. Sendes **mandage kl. 21.00 fra 22/5 – og 4 uger frem**. Med danske undertekster.

Vil du se, hvilke andre programmer, der venter i maj på BBC Prime, så klik ind på www.bbcprime.com

UDVID DIN HORISONT

Viasat Explorer udfordrer din eventyrlyst med programmer om dristige rejser, ekstreme oplevelser og uløste mysterier. Hver dag fra kl. 05.00-23.00 kan du zappe dig ind på TV-oplevelser, som ikke fås bedre andre steder. Se med ... og udvid din horisont!

GLÆD DIG TIL ...

Indianapolis Motor Speedway
I 1909 åbnede "The Brickyard", væddeløbsbanen, der senere blev til Indianapolis Motor Speedway. Følg historien fra det første spadestik til nu, hvor det er verdens største sports arena og vært for Indy 500, Brickyard 400 og Formel 1.

Norad - Amerikas hemmelige forsvarsfæstning
Se det fascinerende dokumentarprogram om USA's top hemmelige militærinstallation, Norad, der er omringet af 610 meter granit, 5 km tunneller, gemt bag 25 ton ståldøre og begravet dybt inde i Cheyenne-bjergene.

Ekstreme forhold
Følg med geografiprofessoren Nick Middleton til verdens koldeste, varmeste, vådeste og tørreste beboede områder. Se, hvordan flora, fauna og mennesker har tilpasset sig fysisk til klimaet og hvordan miljøet påvirker folk mentalt.

... OG MANGE ANDRE AF VERDENS BEDSTE DOKUMENTARPROGRAMMER!

God fornøjelse,
Venlig hilsen Viasat Explorer

explorer VIASAT

LÆS MERE PÅ EXPLORER.VIASAT.DK

100% reklamefri kanal • Danske undertekster • 3,13 kr./ md./ husstand.
Viasat Explorer sender hver dag fra kl. 05.00 – 23.00.